

# De St. Petrus Canisiusschool en Liduinaschool.

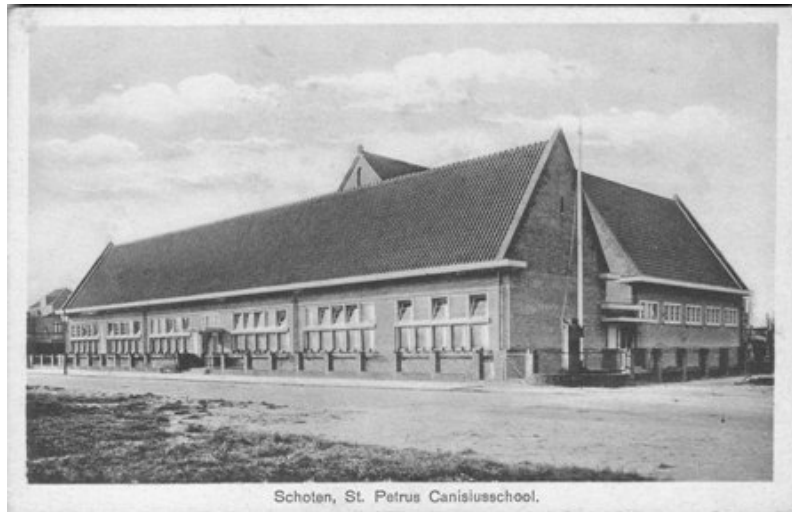

Onder leiding van pastoor Van de Pavoort werden er op een perceel grond naast de kerk 2 scholen gebouwd voor de kinderen uit de nieuwe parochie. Zoals gebruikelijk gingen jongens en meisjes gescheiden naar school. Grenzend aan de kerk verrees in 1925 de Petrus Canisius school voor jongens. Het ontwerp van de school kwam van de architecten Jozef en Pierre Cuypers. Het gebouw had een eenvoudige indeling met links en rechts van de ingang een drietal klaslokalen en aan de Zaanenstraat zijde een eigen gymzaal. Aan de overzijde van de straat (Timorstraat) op nummer 38 werd later de Sint Liduinaschool voor meisjes gebouwd. Pastoor van de Pavoort wilde het onderwijs voor de meisjesschool graag door kloosterzusters laten geven en benaderde hiervoor de Congregatie van Zusters Franciscanessen. De zusters wilden deze taak wel op zich nemen, maar de parochie had helaas geen geld meer over voor de bouw van een klooster voor de zusters nabij de school. De congregatie besloot daarop zelf een klooster te bouwen en kocht daarvoor van de parochie een stuk grond aan de Timorstraat, nr. 40, naast de in aanbouw zijnde school. In augustus 1929 arriveerden de eerste zusters die in een plechtige hoogmis door de pastoor welkom werden geheten. Omdat school en klooster nog in aanbouw waren, namen de zusters tijdelijk hun intrek in een gewoon woonhuis in de Timorstraat, die zij omdoopten tot "Klein Nazareth".

## NIEUWE SCHOLEN IN HAARLEM-NOORD.

### TWEE OPENBARE EN DRIE BIJZONDERE IN AANBOUW.

Er worden in het Noordelijk stadsdeel verschillende scholen gebouwd. Het monumentaal aandoende schoolgebouw voor R.K. bijzonder onderwijs aan de Timorstraat met het aangrenzende zusterhuis, dat van wel buitengewone hoogte is, nadert snel de voltooiing. Om de St. Liduina-kerk is thans een geheel complex van parochiale gebouwen verzezen.

Voorts wordt er een R.K. school voor lager onderwijs gebouwd aan den Rijksweg te Oud-Schoten naast de R. K. kerk van St. Bavo. Een gedeelte van deze school is reeds onder de kap. Ook hier vordert de bouw snel.

Reeds verrijzen de muren van de nieuwe school voor Openbaar Lager Onderwijs aan het Weltevredenplein boven den grond. Bovendien is het grondwerk voor de openbare school voor voorbereidend onderwijs aan de Ceramstraat in vollen gang.

Dan nadert het schoolgebouw voor Christelijk Lager Onderwijs aan de Van Egmondstraat zijn voltooiing. Ook deze school komt te staan in een complex van gebouwen gesticht door de kerkelijke gemeente, in dit geval de Ned. Hervormde Gemeente Schoten.

## BIJZONDER ONDERWIJS.

Het bestuur van de Parochie „St. Liduina” te Haarlem deelt mede, dat tijdelijke lokalen noodig zijn ten einde de klassen in zijne bijzondere scholen, aan de Timorstraat 17 en 38 alhier, te ontlasten van de overtollige leerlingen.

Eenige lokalen in het schoolgebouw aan de Overtonstraat 42 zijn nog beschikbaar; één daarvan zou in gebruik gegeven kunnen worden, indien de Inspecteur van het lager onderwijs in de inspectie Haarlem daartegen geen bezwaar heeft.

Bereids hebben B. en W. bedoeld lokaal ter beschikking van het bestuur gesteld; mochten te zijner tijd meer lokalen voor deze scholen noodig zijn dan ligt het in het voornemen de leerlingen voorloopig onder te brengen in leegstaande lokalen van openbare lagere scholen.

De lessen werden tijdelijk gegeven in het al gereed zijnde gymnastieklokaal en in een houten noodgebouw aan de Middenweg, waar later de openluchtschool gebruik van zou maken. Op 11 februari 1930 werd de nieuwe school opgeleverd en gingen de lessen op de Liduinaschool voor meisjes van start. Een maand later was het kloostergebouw ook gereed en namen de zusters hun intrek.



De voormalige Liduina meisjesschool is nu in gebruik als kinderdagopvang. Het oude schoolgedeelte lag rechts van het massieve middendeel, links ervan, was het klooster van de (onderwijs)zusters.

Na veel aandringen van de parochianen werd de school in 1931 uitgebreid met een kleuterschool. Deze werd tijdelijk gehuisvest in een houten noodgebouw wat gebouwd werd op een stuk grond aan de Obisstraat, grenzend aan het schoolplein van de meisjesschool. De kleuterschool kreeg de naam Bernadetteschool, het noodgebouw heeft uiteindelijk tot 1979 dienst gedaan, ruim 48 jaar!

Schoten was van oudsher een katholieke boerengemeente die in de 19e eeuw een parochie vormde met een eigen kerk in de oude dorpskern. Begin 1900 zorgde de bouw van het nieuwe Schoterkwartier voor veel nieuwe parochianen. De parochie werd echter te groot en in 1903 vond een afsplitsing plaats naar een nieuwe parochie met kerk: Elisabeth en Barbara. In de jaren er na werd ook deze parochie steeds groter en dat leidde ertoe dat er in 1919 weer een afscheiding plaats vond. De Heilige Liduina Parochie werd gevormd met aan de Rijksstraatweg een nieuw kerkgebouw met pastorie.

In 1954 werd links van de Petrus Canisiusschool een dependance gebouwd voor de Liduina meisjesschool. Het ontwerp van dit deel was van architect A.E J. van Driel. Het pand sloot goed aan bij het eerder gebouwde deel, pas bij nadere observatie is te zien, dat er verschillen zijn o.a. in de raamindeling.



Klasse foto met Zr. Theresia als docent van klas 2, schooljaar 1939-1940.

In de jaren '60 was het onderscheid tussen jongens en meisjes scholen verdwenen en waren de Liduina en de Petrus Canisius gemengde scholen geworden. Uiteindelijk fuseerden de scholen in 1973, waarbij de naam Liduinaschool werd gehandhaafd. In 1979 werden de kleuters van de Bernadetteschool in de voormalige dependance van de Liduina meisjesschool gehuisvest. Bij de integratie van het kleuter- en lager onderwijs tot het basisonderwijs in 1985, verdween ook de naam Bernadetteschool. De Liduinaschool bood vanaf dat moment basisonderwijs aan, met de nieuwe klas-verdeling: van groep 1 tot en met groep 8.



Glas in lood ramen in de Liduinaschool

In de jaren '80 was er een grote daling in de leerling aantallen, zowel landelijk, maar zeker ook in Haarlem. Ook de Liduinaschool was toen met drie afzonderlijke gebouwen te ruim en onhandig gehuisvest. Daarom werden in 1990 het gebouw op nr. 17 en de naastgelegen kleuterafdeling in de voormalige dependance met elkaar verbonden en gerenoveerd, terwijl de oorspronkelijke behuizing van de Liduina op nr. 38, werd verlaten. Bij deze verbouwing werd de hoofdingang van de school verplaatst van midden in het oude jongensschool gebouw (nu nog herkenbaar aan het glas in lood bovenraam, wat voorheen boven de ingang zat) naar de verbindingsgang tussen oude (1925) en nieuwe (1954) gedeelte. Nu is de kleuterafdeling in de linker en het lager onderwijs in de rechtervleugel gehuisvest.

## De kloosterzusters.

De kloosterzusters van de Liduinaschool leefden een teruggetrokken leven. Ze deden wel volop mee met het kerkelijk leven binnen de parochie maar waren slechts weinig op straat te zien. Dit paste ook in het toenmalig tijdsbeeld waarin de kerkelijke leiding vooral aandrong op zo weinig mogelijk contact met anders denkenden. Dit kwam overigens ook voor bij de andere geloofsrichtingen en deze afzondering wordt ook wel de "verzuiling" genoemd. Om de waarden en normen die hoorden bij de "zuil" of het geloof door te geven diende het bij de "bron" te worden doorgegeven. Vandaar dat het onderwijs een belangrijke rol speelde en er veel waarde werd gehecht aan een eigen school. Vooral de jeugd moest verre worden gehouden van de gevaren van buitenaf en daarom zag je op veel plaatsen kerk en school dicht bij elkaar. Naast opvoeding en opleiding was ook de ontspanning vaak vanuit de kerk geregeld. Zo kwamen op de zolder van de Petrus Canisius school de Kabouters, Verkenners en Voortrekkers van de parochiale padvinderij bijeen.

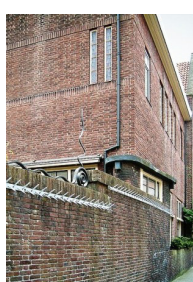

Het pand waar de zusters woonden en de voormalige Liduina meisjes school gevestigd was.



Luchtfoto van de scholen en omgeving medio 1930. Achter de kerk (al voorzien van de uitbreiding met twee torens aan de Zaanenstraat zijde) zijn bomen en een binnentuin te zien op de plek waar later de uitbreiding van de Liduinaschool zal plaatsvinden. Dit gedeelte is nu het schoolplein. Aan de overzijde is links het zusterhuis te zien en rechts de Liduinaschool. Op de witte zandvlakte achter het zusterhuis zal kort daarop het noodgebouw van de Bernadette kleuterschool verschijnen.



Feestje



Klassiefoto 1938-1939

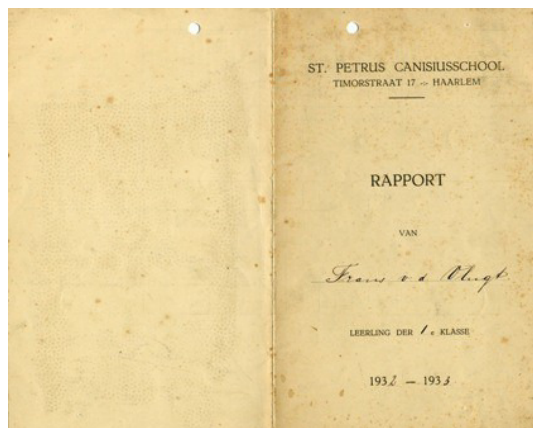

Rapport van F.v.d. Vlucht  
St. Petrus Canisiuschool  
1932-1933

VAKKEN	Gedifferentieerd	Lezen	Schrijven	Riksen	Ned. Taal	Gerechtheid	Aardrijksk.	Zingen	Tekenen	Lich. Ontw.	Kerkleerik	Frans	Vrij	Gedrag																								
1 Sept. 1932. - 1 Jan. 1933	9	7	5	6								9	7																									
Handtekening Onderwijzer: <i>F. v. d. Vlucht</i>								Handtekening Ouder: <i>M. van der Vliet</i>																														
1 Jan. 1933. - 1 Mei 1933	9	0	5	9	9							3	9	7																								
Handtekening Onderwijzer: <i>F. v. d. Vlucht</i>								Handtekening Ouder: <i>M. van der Vliet</i>																														
1 Mei 1933. - 1 Aug. 1933	0	0	6	9	9							2	0	6																								
Handtekening Onderwijzer: <i>F. v. d. Vlucht</i>								Handtekening Ouder: <i>F. v. d. Vlucht</i>																														
<p>Betekenis der cijfers:</p> <table border="0"> <tr> <td>10</td><td>Uitnemend</td><td>6</td><td>Voldoende</td><td>2</td><td>Zeer gering</td> </tr> <tr> <td>9</td><td>Zeer goed</td><td>5</td><td>Tweefachting</td><td>1</td><td>Slecht</td> </tr> <tr> <td>8</td><td>Goed</td><td>4</td><td>Onvoldoende</td><td></td><td></td> </tr> <tr> <td>7</td><td>Heel voldoende</td><td>3</td><td>Gering</td><td></td><td></td> </tr> </table>															10	Uitnemend	6	Voldoende	2	Zeer gering	9	Zeer goed	5	Tweefachting	1	Slecht	8	Goed	4	Onvoldoende			7	Heel voldoende	3	Gering		
10	Uitnemend	6	Voldoende	2	Zeer gering																																	
9	Zeer goed	5	Tweefachting	1	Slecht																																	
8	Goed	4	Onvoldoende																																			
7	Heel voldoende	3	Gering																																			
Vacatie tot <i>1 Aug. 1933</i>																																						



Aubade voor het gemeentehuis 1925



De school in 2011